臺灣日日新報（夕刊）
六月十九日
一部一錢定價
夕刊四頁發行
社屋新日日會議所行

英米が北支問題で抗議せば直ちに一蹴

華府電報を一部のデマと我が外務當局は樂觀

【東京十九日發】駐米英國大使リンゼー氏の國務省訪問に續いてワシントン發報は右は我が對支行動に對する英國の出方に出るものなりと傳へられてゐるが、我が外務當局は右報を一笑に附し、曾てデマであると一蹴したるが、而して萬一英米兩國が提携して九ケ國條約違反として抗議を提出し來る場合は左の如き見地よりこれを一蹴する方針である

一、北支問題は日支兩國間において解決すべき問題であつて何等關係なき英米の容喙すべき問題でない

一、九ケ國條約の如きは支那を徒らに植民地化せんとするものであり　日本としては實際における唯一の安定勢力たる立場より斷じて同條約に承服し得ぬ、日本は同條約の努力は滿洲事變後消滅せるものと認める

一、北支における日本の行動は停戰協定及び天津塘沽協定に基く當然の權利である

九國、不戰條約に訴へる意思なし

國府外交部で發表

【上海十九日發電通】北支問題に關し英國上院にて不戰條約、九國條約違反如何を調査すべしとの決議案が提出され、また英國も駐米大使を招致するなど日本に對し英米が共同して強かんとする態勢が傳へられてゐるが國民政府外交部は十八日非公式に支那記者に對し國民政府は日本の要求事項實行に努めるに決し盾り目下の所何等九ケ國條約または不戰條約に訴へる意思は全く無く從つて九ケ國條約締約國と何等交涉を行つた事實なしとの意を表した

英米奉天總領事　關東軍を訪問

【新京十八日發】奉天駐在英國總領事パトラー氏は七月米京十八日發歸任の途に就き、又米國

チヤハル問題の細目交涉を開始

土肥原少將と秦德純氏間で

【天津十九日發電通】秦德純氏との間に先づ非公式會見が行はれることになつた、同會見には雙方參謀長、支那側顧問も臨席し正式交涉が開始される筈

細目交涉は秦を相手に

土肥原少將談

【天津十八日發合】宋哲元代表と會見、察哈爾問題を一擧に解決した土肥原少將は語る

宋哲元の態度、事件關係問題の移牒問題は一應解決した、後の細目交涉は天津に於て自分が秦德純を相手にやれば良いわけである、秦と正式に會つた席はないが人を通じて大體こんな條件ならよからうと言つて置いたが實現して滿機であつた

北支首腦の更迭發表

【北京十八日發電通】宋哲元氏に自京において冀察政務委員會委員長に任命されたるの旨通知し來れるが、これに對し宋氏は十九日中に受諾の旨を回答する筈なるも目下の所北平政務委員會委員長に何應欽氏、天津市長に秦德純氏、外交特派員に張自忠氏、冀察政務委員會秘書長に高凌霨氏、冀察綏靖主任に宋哲元氏、冀察政務委員會委員に左の如く決定發表された

北平政務委員會委員
王克敏
任冀察綏靖公署參謀長
秦德純
天津警備司令
何應欽

冀察綏靖公署委員
張自忠
天津市長
秦德純
冀察政務委員會秘書長
王克敏
冀察政務委員會財政部長
宋哲元
冀察政務委員會民政廳長

獨逸の海軍總噸數

英國の二割五分

【ロンドン十八日發電通】英國海軍當局は十八日午前の英國代表全權會議において獨逸對日效力を發生したが右英、獨海軍協定の內容は

一、ドイツの海洋艦隊總數は英帝國の二割五分を超うるを得ず、且つこの比率は永久的なものとしドイツは他國の軍備擴充に拘らずこの比率を維持する

一、二割五分の英獨比率は潛艦隊にも適用せらるるのみならず潛艦に關しては

一、潛水艦に關しドイツは他の艦種の噸數を超過して英國と均等の噸數まで潛水艦を保有することを得、但しドイツは現時においてイギリスと話をすることなくして英帝國の潛水艦噸數の四割五分を超過する潛水艦を建造せざることを約す

一、戰時において正規に編成されて來つた英國軍艦の一隻當りの噸數は他の國の軍艦たるの如何を問はず英國の軍艦たるの如何を問はず英國の軍艦たるの如何を問はず英

粵海艦隊の背反は英國と國府の策謀か

脫出に援護を與へ抑留方交涉も拒絕

【臺灣十八日發本社特電】去る十六日夜半廣東を脫出した「粵海艦」艦隊は十七日午前九時半から福州馬尾の閩江口に到着、碇泊した。海軍艦隊は十九日午前九時半から福州馬尾の閩江口に到着、碇泊した。海軍艦隊は十九日午前九時半から福州馬尾の閩江口に到着、碇泊した。

【臺灣十九日發】時局柄英國側の動きは頗る注目されてゐるが、英國艦隊の「粵海」艦脫出に關し英國側は十七

親鸞聖人 (242)

吉川英治作　山村耕花畫

女人篇

門 (四)

「あなたが觀覺御房ですか。お名まへはとうに伺つてゐたが……」

と、法然からさゝやかな聲である。

觀覺は恐縮をして、

「あゝ、お光を浴びにはまひながら、今日まで、貴縁にめぐまれず初めて御門に參じた者にござりまする。なぜもつと早く、今日の心が出なかつたらうかと思ふことでありました」

「いや〳〵、遅くても近い者がある。かうして幾千劫の月日を經てお目にかかつた縁が玄そこそは淺に、遅くて近い者であつたのです。かういふ對面こそ、眞の會縁と申すのでせう。」

「實は……」

と、面を上げた時、觀覺の耳に

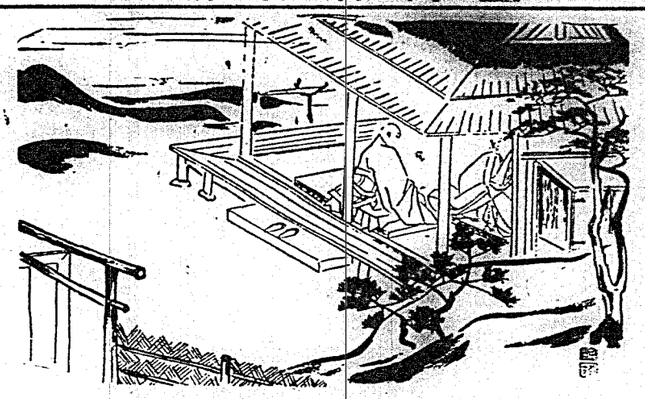

「ぜひ御ひまう」上人のことには少しも經なりな所はなかつた。隙を見て觀覺をすゝめて、

「なんなりと仰せられい」

とさゝやく。

觀覺は、骨のゆるんだやうに兩手をついた。緊張に强つた氣もちである。一瞬の白紙が擴がつたやうな錯覺の感。のどかな陽ざしを拾つてゐる山路のやうに、靜くて風のない晝の。

(この人、なら何んなことでも云へる)

といふ氣持がする。

同時に、觀覺は、け、さその觀覺を感覺の遊行に導まれぬいてきた自分の觀覺と心が、この人の前では、餘りに卑劣な著想ばかり御つてゐて、どこかに、人間としての自覺な面、なるものに缺けてゐることに氣づいた。

「ここには、私のほか、聞いてゐる者はありません、御遠慮なく、云ひたいことを仰つしやつても差支へない」

法然も、進んで訊かうとするのである。會ひがたい人に今こそ會つてゐるのだ。觀覺はもう變しる、何んな恥かしいことでも、どんな愚かなことでも、又罪でもばつと紅い血がのぼつた。何か必死なものがその胸から迫つて來るのを上人は見てとつたにちがひなかつた。

觀覺をふくんで、

「觀來意は——」

と、しづかに誘ふ。

「誰の誰でもありませぬが、今日お伺ひいたした仕儀は、わたくしのこの一身を、御覺悟でも、觀覺の門に拾つていただきたいと思つて、觀覺の如く、お願ひすがつて參つたのでございます。就ては、これから陳べたいと思ふわたくしの愚かしい過去の罪どもを、お聞きとり下さいませうか」

日本畫の動向

(上)

その發展の跡をたどる

長谷川路可

觀覺その日本畫の傳統は、確實によつて全部中斷された。これは觀覺畫壇工作が多かつたせいもあるが、また一つには觀覺の仕事が觀覺な慣性に墮ちたせいでもあるもつとも竹田にしても、ただ支那の模倣をそのまゝ受けついだだけで、別に大きな觀覺は觀してゐない

それから維新の時代に入るのであるが、その頃岡倉覺三先生が東京に美術學校を建てゝ、これによつて日本畫は一應の振興をしたのである、と云ふのは從來のやり方と違つて、學生は自分の創作をしながら先生の指導を受けることが出來る。つまりすべて實際的觀覺的になつてきたからである。觀實際時間食生活を變化に注意を與へ、學生も又創作に觀心したさうである。ここに今日の美術の隆盛の原因があるとわたしは思つてゐる

×　×

やがて組織上のことで第一回の觀覺展覽會が觀覺し、岡倉先生は退いて別に日本美術院を觀覺した。そしてここから從來の觀覺法に對して新に觀覺的な觀覺法「日本畫」が觀覺、一名觀覺畫」と云ふ畫風が生れてきた。それまでは線を描いてから色を塗つてゐたのだが、觀覺畫は最初から色で描いた。また形より調子（トーン）を重んじた。昔のもの、例へば觀覺の虎とか觀音の繪を見てもわかるやうに、際立つては調子よりも線を重んじてゐるのである

このことは明治四十年頃の文部省の美術觀覺展覽と從來のものとを比較してもよくわかる。その間僅かに二十五年位しか違がないが、觀覺時代になればなる程觀覺（モチーフ）調子を重んじてゐる。

同じ花鳥畫にしても昔は裝飾的であり、最近は寫實的である。觀覺畫でも、佳作には從來の觀覺的なものを觀覺したが、最近は寫實的な觀覺を採つてゐる。これらはつまり西洋畫

鸚鵡と女　畫面メキシコの壁畫の觀覺トロスキー、リベラ、オロスコ等觀覺畫家と並んで、國寶と稱されてゐるほどの大家。もっと詳細のものは本書に觀覺されてゐます。

名家敗退將棋

(四北)

(志澤氏二回勝三回目)

四段△志澤春吉

手手先　四段▲樋口義雄

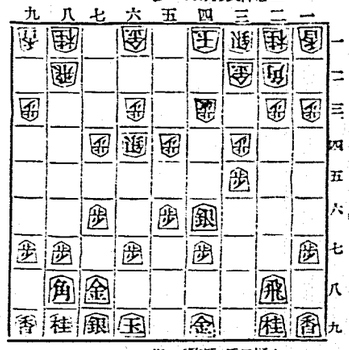

△志澤氏持駒（駒待）歩

▲樋口氏持駒（駒待）歩

△三五歩▲同銀△八八角成▲同銀△三三銀▲四六銀△三三銀▲

七七銀△七五歩▲同歩△同銀△志澤四段曰く　七五歩に七五歩の手もありますが同じ形で進むと危險が加はる相手が此處へたが止むを得ない處つた、八八角の交換は手良とうの八五飛の出を考へたが如何かゞ面白くありません　▲樋口四段曰く　四六銀と形を直せば先の位置が保たれたわけの上自然角の守込みが出來ませう

△志澤四段曰く　三三銀は四四に出て五筋を突き出るお必要で私は五筋の攻めが狙ひです　▲樋口四段曰く　七七銀は歩に四四銀と出られても六六銀で先の態に變に變つてゐる筈で五筋の攻撃は緩くべきです

△志澤四段曰く　七五歩に變化すれば手を變へたお相に方法がなかつたに違ひない手を變へないと敗に至つた經過をうられる

◇次號

滿洲國皇帝陛下賜金救恤臺灣震災

原代理公使請次官傳達

駐日滿洲國代理公使原武彥氏。因本國政府訓令。十八日午後三時。到外務省訪軍光次官。告以前月臺灣中部地方大震災。滿洲國皇帝陛下有恤。御賜救恤金二萬圓。懇外務省。爲之傳達臺灣總督府。十九日東京電云。

臺灣日日新報

昭和十年六月十二日

苑裡驛前落雷

苑裡郡下。苑裡庄驛前。聽森氏宅。去十六日。暴風雷雨中。正屋屋上落雷。轟雷一聲。屋瓦俱碎。家不傷人也。

家屋大破

線西新港大旋風害

彰化郡線西庄新港。二十七九番地附近。住戶約五十戶。去十七日午前一時頃。于暗夜豪雨中。突然發生旋風。一時呼救之聲不絕。該地區旋風。一時呼救之聲不絕。四十。去十六日午後三時。在該部落內作業。被雷擊死。

高雄州豪雨中旋風住家三棟被捲空中

拾薪被溪水捲去者不少

高雄州下豪雨。依然不歇。去十七日午後九時半。潮州郡管內。突起旋風。東勢派出所管內。林發。麒阿巖所有住家三棟。被風捲上空中。一棟落于溪中。而類被吹倒及重傷。老埤派出所管內。住家倒五戶。同屋蓋破瓦戶。萬巒派出所各內住家。小破二十九戶。並木倒者五株。又各河川漲水。拾薪中被渦流捲去者。東港郡管內。新園庄爲罹人。吳拜。年三十二。陳水波。年十七何氏僅。年同。外吳化。年十七。陳水能。年二十五兩名。被琉球嶼漁夫救起又族山郡放尾人。甥天賜年五十二。不知去向。高雄。同日午後三時半。郡屋市緑町人。吳下春。年十八。拾薪中溺死。依高雄州調查。

臺中州下鳳梨罐詰製造業者懇談會

局長會議就施政方策

總督府。于去十八日午前

臺灣自治協廿日創立委員磋商會

委員民間六名官廳四名

臺灣自治協會之創設。其後于內務局地方課編輯中。茲訂于二十日午前十時。在總督府廳長官室。開創立委員磋商會。其委員民間一邊則河村。荒木。木村郭廷俊。安保顏國年六氏。而官廳一邊則小濱。石塚。深川三氏及野口知事。

岡山阿公店溪應急施工

保甲民出役

岡山郡所在地也。地既低下。東西南三面。總于阿公店溪。且北方有八百餘甲之濕底。曾際雨期。汎濫。由內山方面及廣孝里流濫及至岡山附近。因溪川屈曲。不能直流而下。以致氾濫溪岸。洪水滔々。浸入岡山街路。爲一原因

一水腦炎保菌五名力注射防遏中

臺中州農作物粟已發芽

臺中州下豪雨。到處被害。

東石郡兩庄大旋風損害家屋及重輕傷

臺南州東石郡下。自去十二日以來。豪雨連綿。農作物地瓜及甘藷。損害甚多。至去十六日正午。郡下東石庄海埔。突起大旋風。同日午後三時半。郡下六腳庄後崩山。亦續起大旋風。兩部落之被害狀況如左。

▲海埔住民重傷者二名。輕傷者六名。住宅全壞九戶。半壞七戶。小破十一戶。非住家全壞七棟。

▲後崩山住民輕傷者三名。住家全壞九戶。半壞十八戶。非住家全壞八棟云。

英美若據九國條約抗議而來當即一蹴

華府電報外務省笑殺

陸軍第二次資材整備費且求二億圓

國防財政調和問題政府內審與陸軍對立且露骨

英國若不戰條約延期七月上旬

總領事會議

米穀芭蕉南送配船

華北問題對日不訴

九國條約不戰條約

國府外交部發表

易華北大員國民政府發表

北平歸還部隊

已望母國發

翰墨因緣

自行火葬

病肺悲觀縛火葬磚柱

大甲溪橋故障芭蕉輸送大打擊

吉野丸全無載貨物

入恒春英船長送檢察局

岩切檢察查究

臺北市二島人少女用繩相縛投水而死

屍流至枋寮渡船場浮出

臺北市一萬二千餘名也官有地拂下開審查會

專爲自轉車

貨物輸送希急善後

經濟界大打擊

海岸線雖未開通中限米授受無障碍

天候回復蓬萊米反落

南方澳港開場

彰化

設託兒所

員林

表彰傳達

委員磋商

竹山

交通杜絕

始政記念

東石

榮受表彰

祝賀始政

會事

人事

商況（十九日）

米況

正米市況前場

期米

大阪期米前場

東京期米前場

神戶期米前場

株式

大阪短期前場

東京短期前場

大阪短期前場

東京長期前場

公債

東京國債

紐育株式

東京銀行實株

外國爲替

神戶對外爲替

大阪現物

砂糖

玖馬

爪哇

銀塊

絲況

大阪棉花

大阪人絹

橫濱生絲

（京錦町電話）（明治一七年五月九日第三種郵便物認可）

臺灣日日新報

本刊夕刊共十六頁
若獸野間人行發兼印刷
町榮山北臺所行發
社址新日日報臺
錢十八行一個月（通信料）
錢十二四一行一個月（特別記事）
錢十五四一行一個月（廣告料）

三省堂新刊圖書案內【目錄送呈】

武藏高校教授 山川默著（四六判・クロス製・附錄六頁）定價二圓（送料八錢）

【新版】大好評を博した最新【鐵道旅行圖】の大增補改訂版で、我の現勢を三百餘種に增加し新驛名を部改め、內容の充實と新色印刷の出來榮えとは見んど完璧と謂へる。

原色新世界昆蟲類圖

原色昆蟲圖譜 松村松年博士 定價三圓

原色甲蟲圖譜 神谷一男・安立鵬光著 定價一圓五十錢

原色朝顏圖譜 三宅驥一・今井喜孝著 定價二圓

原色四季の草花圖譜 增補改訂版 牧村眞一郎・中路正藏著 定價二圓

趣味の昆蟲採集 加藤正世著 定價一圓

昆蟲標本整理法 加藤正世著 定價一圓五十錢

原色菊花圖譜 丹羽傳三著 定價二圓三十錢

原色春の野外植物 本田正次著 定價二圓

原色貝類圖 增補改訂版 山川默著 定價二圓

高山植物と山草の培養 原色版 石田文三郎著 定價二圓

原色高山植物 改訂版 山川默著 定價二圓

雪線散步 つづきもの・たゞ山の植物地 藤木九三著 一圓八十錢

ルートメーター 國土測量用 携帶用・折疊式 定價五十錢

二省堂旅行案內部編 携帶用・折疊式 專賣特許（セルロイド製）五十錢

最新鐵道旅行圖 新版 鐵道線路は一見してその系統を明らかにし得るのみならず、最初の開通又は延長線まで悉く收め、自動車道路を附し、主要都市、港灣地、スキー地、名所舊跡等は別に圖示し、印刷は雙色刷、色彩の配合も地よく、折疊式で携帶至便、本圖を以てなくば汽車の旅行かうと言ふものです。一部ぜひ！

理學博士 牧野富太郎著【新刊】（四六判）一圓五十錢（送料六錢）

趣味の植物採集 山野到る處に於て植物の姿態に代人の興味と觀賞の向けられ曾ざ無い。本書は我の植物學界の世界的權威牧野博士が始めて一般を導かれた唯一の文獻で、多數の寫眞と共に採集上のあらゆる項目に亘つて懇切に解說された個好の手引書であり、參考書としても其の價値甚大である。

觀察手引 携帶用（小型判）

原色春の野外植物 理學博士 本田正次著 一・三〇（送料四錢）

原色夏の野外植物 理學博士 本田正次著 一・三〇（送料四錢）

原色秋の野外植物 理學博士 本田正次著 一・三〇（送料四錢）

原色海藻圖譜 岡田喜一郎（三七三種）四圓五十錢（送料五錢）

原色鳥類圖譜 內田清之助・下村兼二 第一輯（四五種）二圓五十錢 第二輯（四五種）二圓五十錢（送料各八錢）

原色鳥類生態寫眞集 內田清之助・下村兼二 （一七三種）二圓（送料八錢）

東京帝大教授 經濟學博士 本位田祥男著（菊判・クロス製・三六〇頁・美本）三圓五十錢（送料十四錢）

經濟史研究 待望久しかりし本位田教授の經濟史研究成る!! 目次より一共產村落の都—原始共產村落の構成批判—自由共產村落の研究（ゲルマン・グラドフ教授の說に對し）—中世都市の研究（ゲルマン・グラドフ教授の說に對する駁論）—中世に於ける都市の機能と其の社會的意義—中世の職人組合と其の指導精神—資本主義經濟の一七世紀以前の萌芽—ユダヤ人の資本主義發展に於ける役割—ユダヤ教と資本主義—ユダヤ人の高利貸資本—ユダヤ人と近代資本主義—ユダヤ人と資本主義—ベアト・オウニンの文獻を通して見たる富豪の經濟狀態—ユダヤ人と資本主義發展の經濟的基礎—資本主義發展の歷史的段階—資本主義時代の貿易統制—資本主義發展の諸問題

新刊 目錄 東京 神田（電話三二五五番）進呈 大阪 阿波座（電話八二〇〇番）三省堂

内容見本進呈 東京市牛込區 久井町三四

アトリエ社

申込の追撃注文の猛射！！

いよ〳〵三十版突破！

笑ひの爆彈

目下應戰中

大評判 第一回配本

佐々木邦先生快著 世路第一歩 求婚時代 世相人情をおり込んだ新味津々たる人情小說

1 世路第一歩 求婚時代 佐々木邦
2 丸ノ内の女王 高見澤潤子
3 やきもち 春日野緑
4 街の手帖 北村小松
5 若き日の戀 辰野九紫
6 虹の下に 中村正常
7 新しき女性の生き方 中野實
8 新女性の結婚 德川夢聲
9 浮世の波 中村吉藏
10 美しき犧牲 岡成志
11 金ぴかの鳥かご 伊馬鵜平
12 三人と一人 乾信一郎

申込金ナシ 一冊・一圓 全十二卷・四六判・每卷約五〇〇頁・箱入・特製彩色插畫入・裝幀豪華 本社へ・每月一回配本 委託販賣店募集 申込は全國書店又は直接本社へ

笑の大地 日本國中 震！燃上！ 熱狂の渦！ 逆卷く爆笑の怒濤！

ユーモア小說は三越 小說界の大傑作 太平洋小說 風雲兒 となった!!!

興味と教訓の二重奏・全家族笑の交響樂 痛快！快絕！笑絕！

喜絕！笑ひ到る處大評判！

「ボクユーモア小說を讀まないなんて、時代遲れだよ」「ユーモア小說を讀まないなんて、恐れ入りやした」「それは否拙だ」「ヨシ讀むすぐ讀む！」

婦人公論

特輯 實用女中讀本

新生活研究會篇

旅を語る會

▽職業としての自覺 ▽服裝と身仕度 ▽食物と食事の知識 ▽お作法と態度 ▽仕事の心得 ▽衞生上の心得 ▽家庭心得 ▽特殊知識

女性のべからず百科事典

國際情報 清澤洌
今日の政局 御手洗辰雄
藝術深園 川端康成
經濟講話 小汀利得

花嫁べからず帖 第一課 結婚當日心得 第二課 ハネー・ムーン心得 第三課 新家庭心得 べからず博士

苦鬪十三年の悲しき榮冠 自殺した辯護士の妻の手記 川村とら子

名映畫物語と主題歌譜 ▽ジャン・ベンの奇しく哀れな初戀 ▽映畫ファンの面白い物語

告白文學の女王篇 小林千代子

私の戀愛難史

女教員が姙娠した場合の問題

▽姙娠女教員は休職か免職か ▽姙娠中と產後の休職 ▽貯金をもつて闘ふべき狹き途

★今日の日本文化の低い、女性の地位の低い、その原因は何處にあるか？ 男一人の力で、一世にも稀な大文豪と謳はれた夫の名聲を、その死後に於ても、ますます輝かしてゆく妻の時代の到來を、ここに力強く高唱する。

★女性文化の收穫篇！ ひとり娘を嫁がせて、喜びと云ひ知れない淋しみとの交錯する心情——筆者は悲を起してために病氣に罹りもから心からの喜びと涙とを以て記したのだ。

ひとり娘を嫁がせて の心を語る 今井邦子

★母 婦人の

★絶讚・大好評暴風雨の如き大人氣の小說陣

金の鍵 里見弴作

虹の下に 吉川英治

青空士官 白井喜二

露を厭ふ女 現代小說 家庭小說 大衆小說 いよ〳〵終篇「祖國の娘」

★大懸賞 誰にも頂ける!! 大木惇夫詩集 夏の詩集 當選者四千名 手にとつて、また〳〵アッと貰女は驚かれるに相違ない 大改新七月號の內容!! 定價五十錢

7月號 日本一斉發賣

情死未遂 現代小說 盛裝 橫光利一 家庭小說 虹の花 野上彌生

金の鍵 里見弴作

★今井邦子

映畫撮影所巡り 松山版一面 淀君（日本女性列傳） 中村靜陵 僕の頁 嶋中雄作

蘇翁偶筆 德富猪一郎

高原療養所見學（グラヴィヤ）

大東京水のハイキング（グラヴィヤ）

夏季女七態（二色オフセット）

家庭兵法選集 ★絶讚・大好評暴風雨の如き大人氣の小說陣

金の鍵 里見弴作

虹の下に 吉川英治

青空士官 白井喜二

露を厭ふ女 現代小說 家庭小說 大衆小說 いよ〳〵終篇「祖國の娘」

淡谷のり子

石井美笑子

共同生活の綻破 自由を求めて別れた理由 和田肇と私の關係

爽かな八月の趣味帖 編輯部

□料理 □自慢の家庭訪問 佐藤美子・中村富子・北村靜江・小池すが子

◎夏蜜柑の皮で何んでも出來る新らしい洗濯法 創案者 三浦糸子

（飜訴でもまた毛布でも氣輕に安心して洗へます。浴衣やシーツは汚れと同時にのりつけが出來ます）

現代小說 西崎盈子

後五年（夫を棄てゝ初惡の告白へ）

（妻帶ある男の介在から、當然許さるべき戀愛の對象として、自己の前に現れた男性に對して、女史と全然同じ感情を抱いた女性は、恐らく一人もあるまい。女史の場合は、その男性が、自己の前に現れた時、既に妻帶ある男であつたのだ。而も、その男の妻なる女が、女史の最も親しい友人であつたのだ。女史は、この友人の夫なる男性に對して、如何なる感情を抱いたか？ 女史は、この友人の夫なる男性に對して、如何なる行動に出たか？

統治の新生面と臺灣教育

特に國民教育の振興が急要

一

久方振りで開かれた臨時議會に於ては、國防が國民總動員の基礎であるだけに、議會の文物經濟諸般の施設に關して、諸般の意見が百出の形であつたが、教育に關する意見も亦た大部分の賛同に依つて開陳せられ、答辯案に於ても第一に國民精神の作興が强調せられた、臨議以來四十年議會統治の實績は世界に誇るべきものと言ふべく、文物制度大いに備はり、面目を改一新したのであるが、實に進んで統治上新生面を開かんが爲めに、文方面の施設を改善し、擴充し整備する事が最も緊要であつて、答辯の趣旨の極めて適切なものある所以ゆるのである、議會の教育はこの點に見れば初等普通教育から大學教育に至るまで其の系統よく纏つて居るか、併しこれを通じて見て尚ほ多少改善、整備の必要に迫られてゐる事はこれを俟たぬ。

二

國民精神の作興といひ、公共精神の涵養と言ひ、何れも初等普通教育が最も效果的な基礎となるものであるが故に、初等普通教育の普及擴張は特に新附の地に於ては非常な重要性を持つのである、固より初等教育の普及のみを以て滿足とせらるべきものではなく、國民教育を徹底的に行はんが爲めには更により高き教育施設を必要とする事勿論であつて、初等教育の普及擴張を急務とする點に於ては何人も異論なきものと信ずる、內地人兒童に於いては、其の就學歩合は九十八パーセントに達し、問題は無いが本島人兒童に付いては始めより半世紀に近き長年月を經過した今日に於て昭和九年三月末日現在調査に依れば男子三二・五パーセント、女子二〇・八パーセント、平均未だ二七・〇パーセントに過ぎない狀態である。

三

されば所謂の急事に於て感ずべく寧ろ一般教育の實施方を緊要として居るが、之は理想論として何人も異論を挟むものはあるまいしかしながら先立つものは經費の問題であつて、現在に於て地方費が教育費の年々の增額に耐ゑ得ざる事實を指摘しなければならぬ、實際當局に於ては十ヶ年計畫を以てして本市街地は總額約一千五百萬圓の巨額を負擔さるべき事が豫想されるのである。

四

從つて義務教育の實施といふことになると其の財源問題が最大なものに屬すべきは次を俟るよりも明かな事である、教育費のあいといふ事は文明國家に於ては當然の現象だが、しかし國家及び地方團の大きな教育問題として充分善處されなければならぬ、起債方法等是によつて其の財源を得るの外はないが、そこに其の必要がある、

五

しばく指摘せられる所だが、臺灣の統治上、經濟產業政策には非常な懸隔が認められてゐる二面に於て、精神的文化的方面の施設は統治に新たなる再檢討が加へられるべき事が切に望まれる、初等教育施設の今日の現狀に照して其の擴充と整備に、社會教育の振興の重點が一般に認められる次第である。

英、米の見當違ひの干渉は國府も一蹴

唐外交次長が言明

【南京十九日發通】張群外交部長は十九日午後時局の重大性に鑑み、英、米が干渉的態度に出んとして居るに鑑み、對外交部として如何なる態度に出づべきかに關し、外交次長に對し之が對策を研究せしめたるが、次長は左の如き意見を述べた

○局部的の干渉を避けよ、東亞の平和は、支那國の手に相當の理解の下に解決を與へられたいと迫つて英米の干渉を斷乎排撃する點を强調した

○時局は自然的に解決せよ、外交部としては何等九ヶ國條約の發動を求めたことなしと明言した

國務省首腦と施大使が協議

北支、察哈爾の情勢で

【ワシントン十八日發聯合】駐米支那大使館顧維鈞氏は十八日午後國務省を訪問、北支並にチャハル省の情勢に關し約一時間に亘り國務長官其他國務省當局者と會見、協議を遂げた、顧大使は會見後記者團に對し、北支問題に關し、米が干渉的態度に出んとして居るに鑑み、外交部長に對し之等の干渉は全く日本の意嚮に反するものであると言つたに對し、外交部長は支那としても東亞の大局上英米の干渉を排撃する點に於ては全く同感であると答へた、尚顧大使は十九日午前ハル國務長官を訪問、北支並にチャハル省の情勢に關し意見を交換した

反日變じて親日

宋軍自發的に撤退

【北平十九日發聯合】察哈爾省主席を免ぜられた宋哲元は代理主席秦德純氏の後任に關し南京政府が察哈爾省政務委員會に對し秦德純氏の後任に關し意見を具して諮詢中の處、右の報を聞いて急遽北平に來る筈であるが、右の報を聞いて急遽北平に來る筈であるが、右の報を聞いて急遽北平に來る筈であるが

待望の圳路に通水
全村歡喜に沸返る
本間廳長ら式場に參列し
通水式盛大に擧行さる

鹿野村に感謝の踊り歩く　水なき村の天地と變貌に沸き、翌朝の新に開墾すること二十年、今日之村民の夢は叶つて臺東廳下の鹿野部落民は勿論、隣村にも嬉しく堪能が溢れた關係及び臺東廳の絶大な同情のもとに鹿野埤圳は九年一月着工第一年有餘の歳月と四萬圓の工費とを以て此の間見事に竣功したので鹿野耕地利用組合では十五日午前十一時より小ンカウ溪左岸に於て

盛大なる通水式を擧行した、當日は午前八時より本間廳長以下職員官舍の參列者東廳農務課長外臺東廳下の各官吏、地元の有志者、上賀農會水藤支所長、上賀農作其他を招き、淺生組合長は三田村水商係長立會の下に澎湖漁業の新方針並に其の他に就き指示と題して長時間々懇切な訓示があつた、澎湖漁業はその試驗漁業中北海の新漁場發見によつてこれ等漁船漁夫が死ど漁獲のものなり加へ、新鮮の魚類が臺東のものが多數鹿に揚げ出し、目下鹿野埤も漁船續續漁業は鹿野町で自由に出來るが故に關係者多く動搖をせんとする者多く動搖しり澎湖の漁場漁業に大變動を來しをる點で臺東の新方針は將來恐怖の漁場を持つ關係

下流することゝ六野に及び同村東南方の下段（標の肥沃なる地域六十八甲歩に灌漑するもので關係たる共の耕地は正に耕作者の福音となつて將來の繁榮を約するものの如く流れ込む通水の觀に瞬め入る村民の瞼に終く今日の鹿野村は全村擧げて歡喜と歡迎に湧き返つてゐる

△地方關係官廳の徹底を圖る　△大湖郡の定期行政事務視察は左の如く施行される

七月八、九、十の三日臺灣廳、同一九、二〇、二一の三日前大湖庄、同二三、二四、二五の三日關廳庄

△長い間地方民懸望の對象となつてゐた大湖、鯉潭間の產業道路は愈々七月中旬完成の見込み地方民は祭綿してゐる

△新居地に八角林の市區設正竣著々進み八月上旬完成の暁で新居市街區は五間幅となり八角林街道路は同幅となり山本庄長就任後の對策に大變で活動を續けてゐる

△地方關係設正議員の徹底を圖る　△大湖郡では去る年十月より新築中の新廳舍も愈々落成の運びにつき來る二十一、二十二日の兩日間盛大に物產陳列及び產業組合、農會、青年團、婦人會、消防組、各種團體の總動員による祝賀會、各種催物、餘興として彰化市內に於て擧行する筈

臺中州竹山郡の物產陳列展
郡役所落成を機に盛大に開催する

臺中州竹山郡役所は去る年十月より新築中の新廳舍も愈々落成の運びにつき來る二十一、二十二日の兩日間盛大に物產陳列及び產業組合、農會、青年團、婦人會、消防組、各種團體の總動員による祝賀會、各種催物、餘興として彰化市內に於て擧行する筈である、尙當日は郡內各學校の學藝品、各種團體の製品、特產品、名所舊蹟の寫眞、繪畫、書籍、其他參考品を陳列する筈で、會場は物產陳列場、產業館、教育館、農業館、衛生館、參考館、娛樂場、休憩所、運動場、會場事務所等に充てる筈である

豐漁の惣田鰹
今年は百五十萬尾

臺東廳下の漁民有卦に入る

五月末より盛期に入つた臺東廳下沿岸の惣田鰹業は六月に至つて愈々盛況に赴し、早くも今日は本期の峰を過した形であるが、現在漁場は十ケ所中央和村林朝鉄漁場の如きは一日に二十萬尾を水揚げして過去の第一位を占め、呂家鰹漁場は第二十萬尾、香蘭漁場は第十二萬尾等に次ぎ他の各漁場も夫々好調で十五日に於ける

教育所の奇病
"ヒス"と判明

【花蓮港電話】過般花蓮港廳下吉野尋常高等小學校に於ては同校生徒の一部に奇病を發生し、其の原因に關し種々調査中であつたが、其の後の調査に依れば同校生徒の一部に發生したる病氣は、ヒステリー性のものなることが判明したので、同廳衛生課にては、之が豫防方法に關し目下考究中である

臺博記念事業の
安平一周の道路
雨期明け後開鑿に從事

【臺南電話】臺南市では懸案の市區擴張の一として既報の如く安平一周道路の開鑿に着手する事となつたが、之が豫算は十六、七兩年度に亘り總額十萬圓を計上し、其の第一年度には六萬圓を計上する筈で、目下市當局に於ては之が實施方法に關し目下考究中であるが、之が實施は雨期を避けて十月頃より着手する筈である

兩御遺跡地に
記念碑を建立

【臺南電話】臺南州新營郡では同郡下後壁庄後壁湖に於ける後壁湖の戰地が北白川宮能久親王御遺跡地である事が此の程判明となつたので郡當局當事の下に後壁庄役場を建立の上記念碑を建立する筈にて目下計畫中であるが、之が實施は雨期を避けて十月頃より着手する筈である

臺博の宣傳飛機
嘉義上空を通過
市民にメッセイジを投下
宣傳ビラを撒く

【嘉義電話】臺博宣傳の爲飛行中の飛行機は十九日午前十時十分頃嘉義市上空に飛來し、同市內に宣傳ビラ數千枚を撒布して午前十時半十分頃嘉義飛行場に着陸した、嘉義市當局では之を歡迎すべく、午前十時十五分頃より嘉義小學校運動場に參集して待つてゐたが、飛行機は嘉義市上空を數回旋回した後、同市內北門町二丁目の空地に宣傳ビラ數千枚を撒布した、ビラには臺博參觀を勸誘するメッセージが記載されてゐた、嘉義市當局では之を嘉義市內に配布して臺博參觀を勸誘するメッセージを發表した

密漁の嫌疑で
邦船二隻拿捕さる

【基隆電話】マニラ發國際通信一報によれば、去る十日午前十時半頃澎湖島西嶼頭西方十浬の海上に於て、日本漁船二隻が密漁の嫌疑にて拿捕されたとの事である

表彰式
（臺南市役所に於ける表彰式十年の人々の影）

海の寶、珊瑚の
採取に惱む澎湖
基隆から招た從漁者らが
逃腰となつて動搖

【昨日午前十時澎湖島發電】澎湖珊瑚漁業は其の試驗漁業中北海の新漁場發見によつてこれ等漁船漁夫が死ど漁獲のものなり加へ、新鮮の魚類が臺東のものが多數鹿に揚げ出し、目下珊瑚も漁船續續漁業は鹿野町で自由に出來るが故に關係者多く動搖をせんとする者多く動搖しり澎湖の漁場漁業に大變動を來しをる點で臺東の新方針は將來恐怖の漁場を持つ關係

臺博記念事業の
安平一周の道路
雨期明け後開鑿に從事

【臺南電話】臺博記念事業の一として既報の如く安平一周道路の開鑿に着手する事となつたが、之が豫算は十六、七兩年度に亘り總額十萬圓を計上し、其の第一年度には六萬圓を計上する筈で、目下市當局に於ては之が實施方法に關し目下考究中であるが、之が實施は雨期を避けて十月頃より着手する筈である

臺中州竹山郡の
物產陳列展
郡役所落成を機に
盛大に開催する

臺中州竹山郡役所は去る年十月より新築中の新廳舍も愈々落成の運びにつき來る二十一、二十二日の兩日間盛大に物產陳列及び產業組合、農會、青年團、婦人會、消防組、各種團體の總動員による祝賀會、各種催物、餘興として彰化市內に於て擧行する筈である、尙當日は郡內各學校の學藝品、各種團體の製品、特產品、名所舊蹟の寫眞、繪畫、書籍、其他參考品を陳列する筈で、會場は物產陳列場、產業館、教育館、農業館、衛生館、參考館、娛樂場、休憩所、運動場、會場事務所等に充てる筈である

教育所の奇病
"ヒス"と判明

【花蓮港電話】過般花蓮港廳下吉野尋常高等小學校に於ては同校生徒の一部に奇病を發生し、其の原因に關し種々調査中であつたが、其の後の調査に依れば同校生徒の一部に發生したる病氣は、ヒステリー性のものなることが判明したので、同廳衛生課にては、之が豫防方法に關し目下考究中である

海岸線の故障で
孤立無援の臺中
日用物資問題に關して
州當局が對策を協議

【臺中電話】過般の颱風によつて海岸線を失つた臺中市は今又唯一の命の綱たる海岸線が出水の爲め大甲溪鐵橋の破損によつて總たれ北部よりの物資輸送、臺中より北部行の物資移出の總てを失ひ全く孤立無援の狀態に陷つたが、臺南州當局もその緩和對策の緊要、交通遮斷の不便により人心不安に陷るを早く安堵し十九日午前十時より知事公室に於て日下知事、平內警務部長、各課長、今井警察事務官、大谷土木課長、吉原殖產課長、岩田臺南土木出張所長、岩田臺南土木出張所長の參集を求め大甲溪鐵橋復舊に關する協議を開いた

海岸線の故障で
孤立無援の臺中
日用物資問題に關して
州當局が對策を協議

【臺中電話】過般の颱風によつて海岸線を失つた臺中市は今又唯一の命の綱たる海岸線が出水の爲め大甲溪鐵橋の破損によつて總たれ北部よりの物資輸送、臺中より北部行の物資移出の總てを失ひ全く孤立無援の狀態に陷つたが、臺南州當局もその緩和對策の緊要、交通遮斷の不便により人心不安に陷るを早く安堵し十九日午前十時より知事公室に於て日下知事、平內警務部長、各課長、今井警察事務官、大谷土木課長、吉原殖產課長、岩田臺南土木出張所長の參集を求め大甲溪鐵橋復舊に關する協議を開いた

建築組合を拵へ
危險家屋を改築
作物の苗圃を新設

【花蓮港電話】花蓮港廳下に於ては本年度の豫算に於て臺灣に於ては初めての試みとして山地原住民の住宅改善に關し一定の補助を與へることゝなつたが、之が實施に關し目下考究中であるが其の概要は左の如くである

臺博の宣傳飛機
嘉義上空を通過
市民にメッセイジを投下
宣傳ビラを撒く

【嘉義電話】臺博宣傳の爲飛行中の飛行機は十九日午前十時十分頃嘉義市上空に飛來し、同市內に宣傳ビラ數千枚を撒布して午前十時半十分頃嘉義飛行場に着陸した、嘉義市當局では之を歡迎すべく、午前十時十五分頃より嘉義小學校運動場に參集して待つてゐたが、飛行機は嘉義市上空を數回旋回した後、同市內北門町二丁目の空地に宣傳ビラ數千枚を撒布した、ビラには臺博參觀を勸誘するメッセージが記載されてゐた、嘉義市當局では之を嘉義市內に配布して臺博參觀を勸誘するメッセージを發表した

密漁の嫌疑で
邦船二隻拿捕さる

【基隆電話】マニラ發國際通信一報によれば、去る十日午前十時半頃澎湖島西嶼頭西方十浬の海上に於て、日本漁船二隻が密漁の嫌疑にて拿捕されたとの事である

高雄市民を
喜ばす
南部へ向ふ
二國語の放送

【高雄電話】高雄放送局にては今回愈々二國語の放送を開始することゝなつたが、之が實施に關し目下考究中であるが、之が實施は雨期を避けて十月頃より着手する筈である

宣傳ビラを撒
布

【彰化電話】臺博宣傳の爲飛行機は十九日午前十時十分頃彰化市上空に飛來し、同市內に宣傳ビラ數千枚を撒布して午前十時半十分頃彰化飛行場に着陸した、彰化市當局では之を歡迎すべく、午前十時十五分頃より彰化小學校運動場に參集して待つてゐたが、飛行機は彰化市上空を數回旋回した後、同市內南門町二丁目の空地に宣傳ビラ數千枚を撒布した、ビラには臺博參觀を勸誘するメッセージが記載されてゐた

檢番の美妓連が 風俗衣裳で練り歩く

絢爛な臺北の染織祭

廿二、三の兩日午後一時から

臺北市に於ける第二回染織祭が、二十二、三の兩日盛大に行はれる事となつた。之は市内榮町、京町本町、臺北草服組合の發起で、二十二日は午後一時から統治の式を本町繁榮地前の空地で擧行し、午後二時から式場前から行列が出發する筈である

この行列には桃山時代、鎌倉時代平安時代、上古時代の各風俗衣裳をつけた臺北美人二十數名が練り歩くもの、染織に關する機具を携へた婦人のみを現す人數六名

鎌倉時代　婦女の神妙、佛陀に參詣する姿であつて、人數は三名、この内女の一は當時に行はれた絞染の被物を用ゐ、草履、被衣、市女笠等、裳は無地、衣は色々の絹の小袖同じ帶、被物又は袿に目隱帽子などを施した姿を現はし、之が練り歩きとし、之に紅い帶を卷いて後に垂らしてゐる、被衣は色々の文樣のある綿布を用ひ被物は下々を用いてゐる

平安朝時代　平安朝期、延喜天皇久壽年に、京中の兒女が風流を競ひ、露野社（今官神社）に參詣した、これを「夜須詣」と云ふと、百鬼拔にあり、又年中行事繪卷に其模寫の法を「やすらひはなや」と云ふ、この名は歌謠の一句の終ことに「やすらひはなや」と云ふ、從から出たのであらう、今回の服裝はこの繪卷に據つたもので、何れも裳に袿を着用し、髮は垂髮に被衣を被つて居る、人數は六名

上古時代　皇室に神の和妙、荒妙の神服を奉織する織女が、紡織の器をかかげて機に參加する姿を模したものである、頭髮は垂髮にみられる髮形及び垂髮の髮、髮には櫛を插び、櫛及び髮、梳、梳などをかざし、垂髮には末廣を插むことになつてゐる

上古時代の機殿參織

鎌倉時代の女房と侍女

世界の人氣者

六歲の天才女優 テムプル孃

週給二百五十磅

（上）

可愛いシャーリー・テムプルは、世界の人氣者である

「どうしても子供に好きになれない人は、シャーリー・テムプルの映畫を觀ると好きになれる」と言はれ

「ベビー・お目見得」「可愛いマーカちやん」「久遠の雪ひと」「輝く瞳」「涙」「笑を絶らせられ、お腹の皮をよぢらせられ、心から笑つたり、泣いたりさせられてしまつた

このシャーリー・テムプルは、どうして作られたか、如何なる方法で、あの愛嬌らしい表が生まれるか

最近のストランド誌に出た、F・P・SHIRLEYの記事を見て紹介したい

――メー――

六歲の天才少女、シャーリー・テムプルは、自分がスターであることを知らない、唯一のスターである

シャーリーの家は、映畫界の一大關係であるけれど、彼女の兩親や、親戚關係には、彼女の地位や、名聲である、子供らしい無邪氣さを失はせたくないので、この世界をシャーリーに關係させない樣にしてゐる

のみならず、シャーリー自身でカメラの前に立つたのは、大分前のことであるにかかはらず、未だに、シャーリーは、映畫とか、撮影とか言つたものは、殆ど關係して、どんな畫面を撮つてゐるのか知らない

シャーリーにとつては、撮影所も、撮影も、ただ、遊び場所と、遊び仲間があるといふ位に過ぎない、シャーリーの遊び友達として集るのだ、としかシャーリーはわかつて居ない、だから、他の俳優たちは、彼女に對して、ちやほやしてゐるのであるが、シャーリーは、何をごつこと言ふ、何かの眞似をして遊ぶのだ位の頭しか無いのである

從つて、シャーリーは、自分の名聲などと言ふものは、恐にも考へてゐない、自分のエクボや、妖精のやうな不思議な魅力を持つ微笑が地上のあらゆる映畫館のスクリーンから、人々を魅了し、自分の姿を觀る全ての女性が、自性本能に關を誇らうなどと言ふことには全く無關心である

シャーリーの二五〇磅の體重は、全部シャーリーの將來の爲に貯金される、彼女の家と言ふのは、兩親と、兄が二人であるが、シャーリーが有名になつても、有名にならなかつた時と同じ生活をしてゐる、唯一變つた點は、シャーリーが有名になつた爲に、いろ〳〵してやらなくてはならないことが增たことで、年配の家政婦を一人加へただけである、家族のシャーリーは、普通の子供と少しも變はない、手のかからない、本當の淑女を著、あたり前の子供ぶりをはき、母親の纏つて來れた衣裳を着てゐる

――メー――

シャーリー・テムプルのあどけない姿

シャーリー・テムプルは、朝、七時に起きる習慣があつて、二時間ばかり、庭外で、日光を浴びながら遊ぶ、それが濟むと、水浴びである、今、水泳を練習してゐるが未だ泳げない、その後が、初步の學課と、唱歌と、ダンスの練習である

テムプル夫人、つまり、シャーリーの母親はいつもシャーリーと一緒に撮影所へ行く、そして身の廻りの世話と、他人には、どうしてもシャーリーに聽いてやらせられない環境なことの說明をしてやる、他の子供の親たちの中には撮影の最中に無智にでもなつた氣になつてわけも解らず騷ぐ厄介のある人があるがテムプル夫人は決してさういふことはしない、唯撮影の邪魔になつてゐるだけで、頭を小突いて、シャーリーの側に行つて、ともすれば興奮し過ぎたりするシャーリーを靜かにたりたしなめたりするだけである

雜誌紹介

▲雄辯（七月號）　第一線級一流論客の最新論調と、その問題の人々（伊賀、淺香士の座談會）（出席者は、淺香士の座談會）（出席者は、淺香士の座談會）（出席者は

始政四十祝周年記念

大阪市南區長堀橋筋一丁目

青山進行堂

活版製造所

電話南(75)九參九七貳貳番
振替大阪九七番

支店　京都市・下關市・代理店　名古屋市

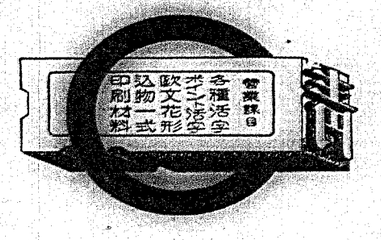

武生製紙所
特種製紙株式會社
株式會社西野製紙所　**總代理店**
株式會社丸井工場

營業品目概

○諸國産和紙各種○支那錢票用紙
○各種洋紙○學校免許狀用紙
○鳥之子紙○複寫用薄葉紙
○專賣特許小切手用紙○インキ止簿記用紙
○諸公債株券用紙○書畫透込ハ應貴需

丸三合名會社

社長古谷芳太郎

大阪市西區　電話土佐堀(長貳參四四貳貳四番)
靱上通壹丁目　振替口座(大阪貳七九六九番)
電信略號(〇三)

滿洲國新京出張所
所長池田幸彌
(電話參八六參六貳〇番)

TYPE METAL

活字鉛版用地金

錫、鉛、アンチモニー

津田與三郎商店

大阪天王寺區東高津北ノ町三五番
電話南六二一五番
振替口座大阪一九九四五番
工場　浪速區櫻川一丁目四八五番

藝防工場特製

A印刷紙

臺北・臺南

一手特約店　臺灣日日新報社商事課

大阪市西區西長堀北通三丁目

日本紙業株式會社

大阪支店

內外洋紙各種
製圖用紙各種
洋式帳簿用原料品
東洋クロース會社ブッククロース　特約店
國産エムバイヤ印トレーシングクロース　一手販賣

大阪市東區南本町壹丁目六番屋敷

KO

株式會社　**吉田商會**

電話船場長(一一八二番)
振替口座大阪(一九八四三番)
電信略語(ヨシ)

日本紙業株式會社製品

臺灣代理店

紙問屋　**村井合名會社**

大阪市東區唐物町二丁目
受電略號オサカミムライ
發電略號(ムラ)又ハ(ムラ)
振替口座大阪二九二五番

全國紡織會社製品特約店
全國人造絹糸會社製品特約店
大阪市東區南本町二丁目

綿糸綿布
人造絹糸
加工綿布

(八一)　株式會社　**豐島商店**

(電話船場長(一一八一番)
(電報略號(トヨシマ)
(振替口座大阪四九〇七番)

江戸川工業所製バリウム其他
舶來パルプ晒粉其他工業藥品

三菱製紙株式會社

和洋紙

關西一手販賣

京都市下京區不明門通リ上ル　出張所　(電話下京參五番)
神戸市神戸區三宮町二丁目一四　出張所　(電報略號三宮壹七四番)
大阪市南久太郎町一丁目　合資會社　**菱三商會**　(電話船場長參〇參壹番)(電報略號長參〇參壹番)
和洋紙類各種特約店　臺灣日日新報社商事課

浪速製紙株式會社製マニラボール
其他高級厚紙一切關西一手販賣

洋紙問屋

株式會社　**岡本商店**

東京市日本橋區通リ二丁目　本店
大阪市東區唐物町二丁目　大阪支店
札幌市南一條西五丁目　札幌出張所
大連市山縣通り　大連出張所

因州紙

輸出問屋

合資會社　**山野商會**

鳥取市智頭街道筋
電話長七八貳八番
工場　縣下東伯郡旭村

天使

(111)

横光利一

宮田重雄畫

十の三

洗濯に出て行ってから、京子も帰って来も、今から相談する何もなかった。

「こんな不景気や、全く困るわね」

と、一子は云った。

「困るよ。何も僕は、君を嫁ってるからとか、一緒に生活するのがいやだからとか、そんな事で困ってるんぢゃないのだよ。事情が許さるものなら、今からだって僕は喜んで君の前のやうに、一緒の生活をしたいのだけれども、とにかく、京子と僕は貧乏で、夫婦みたいなことになってしまってるんだからね。しかし、これは君にも責任があるのだよ」

「どうして？」

と京子は、もう分ったといふやうに、笑ひたら訊れた。

「どうって、僕が就職天へ行くときに、君も一緒に行ってくれたら、こんなにはなってるなかったのだからね」

二人は顔を合して笑ひ合った。が、同時に、だんだら訳り合ふとこのやうな苦しい資合の中で、こんなのどかに、どうして笑ひ合ってゐられるものか、不思議な気さへするのであった。もしこんな二人の心情の有様を、前から持ちあつてゐたのなら、どれほど二人は幸福になれたことだらうと、嬉しくも思った。すると、俄に、またしても、この家と訳ける寂さが、淋しく胸に浸み入れて来るのだった。

「とにかく、こんなことを三人でしてゐると、またれと僕に、夫婦になってしまひたうな気がするんだが、それぢや、あんまり無茶すぎると思ふから、君もこの際は僕と絶交して、何とか就職してくれたまへ。この通り、僕は頼む。」

とかう京子は云ふと、膝を京子の前へついて頭を下げた。

「まア、いやね」

と京子は俄に真剣を装ひして聴きを繕ろめた。

「しかし、僕もあんまり、無責任すぎると思ふんだ。これで内には君と結婚し直したくて、新家族気持ちになってゐるんだからな。おかしなもんだよ。」

ラヂオ

午前の部

【六・〇〇】朝の挨拶、ラヂオ體操

今日のお天氣のお知らせ：臺北觀測所發表

【七・三〇】全國氣象通報（東京）

【八・〇〇】時報、ラヂオ體操（東京）

【九・三〇】家庭婦人時間（夫の趣味）

△二號の男児組織模型飛行機について

△小い機で大空飛行の注意について

△模型飛行機の要點

【一〇・〇〇】昼間部小學童慰安會（臺北第一小學校）生中繼

プログラム臺灣各局）

午後の部

【一二・三五】正午の時報、氣象通報、臺北觀測所發表

【一・〇〇】氣象報告（東京）

【一・三五】株式市況（東京）

【二・〇〇】講演：「ラヂオと家庭」（東京）

【二・三〇】子供の時間（東京）

【三・〇〇】婦人の時間（東京）

【三・三〇】講演：「ラヂオと家庭」（東京）

【四・〇〇】子供の時間（東京）

【四・三〇】講演：「ラヂオと家庭」（東京）

【五・〇〇】子供の時間（東京）

【五・三〇】經濟ニュース、內臺定期航空路入荷時刻及發送時刻の知らせ：臺北郵便局運輸課發表

【六・〇〇】全國氣象通報（東京）

【六・三〇】講演：「ラヂオと家庭」（東京）

【六・四〇】講演：「ラヂオと家庭」（東京）

【六・五〇】經濟ニュース、內臺定期航空路入荷時刻及發送時刻の知らせ：臺北郵便局運輸課發表

【七・〇〇】國語（北京語）講座（臺北）

【七・二〇】國語（北京語）講座（臺北）

【七・四〇】國語（北京語）講座（臺北）

【八・〇〇】時報（東京）

【八・三〇】ピアノ獨奏とジャズソング（臺北、臺中、△ピアノ獨奏「ドビエッシーのアノ曲集ジョージ・コーブランド一代めるる寺 二月光の舞踏 三グラナダの夕餘 四月光 五牧神の午後への前奏曲（コーブランド編曲）△ジャズ・ソング 一、明くには聞いた小ミルス作曲 二、ね、いいかしら（レッドマン作曲）ミルス・ブラザーズ 三貴方の君と（ウイリアムス作曲）四、憂にり上げて（ウィリアムス作曲）ボスウエル・シスター五、若き二杯（ワーレン作曲）六、君なくて何の（ワーレン作曲）ビングクロスビー

【八・三〇】相撲其他（臺南のみ）

【八・三五】講演：「ラヂオと家庭」（東京）

【八・四〇】時報（東京）

【八・四五】氣象報告（臺北、臺中、臺南のみ）

【八・五五】氣象報告（東京）

【九・〇〇】氣象通報、臺北觀測所發表、經濟ニュース、臺灣日日新報社提供ニュース各局、公示通告、臺北放送局提供ニュース各局、公示通告、臺北放送局提供ニュース各局）公示通告、臺北放送局提供ニュース各局）公示通告、臺北放送局提供ニュース各局）

沙漠の幸（中央美術展）　丹下富士男氏作

文藝時評◇下

純文學の窮乏

通俗小說の進展

窪川鶴次郎

では一體、文藝復興が現實的に我々の眼に映るやうになつた根據は何か、作家たちはそれまで、あきりひし〳〵と純文學の衰滅を感じさせられてゐた、殊に昭和八年あたりからプロレタリアの陣營内部は發展後退を強度になくせしめられ、プロレタルア文學も從つて其陣營に於いて初めて來た、このことが直接文學たちに作用し、發奮の意慾を燃やすことに大きな效果を持つたことは明かである

然し發奮の原因は、意識を決定的に缺如したものは、社會情勢の變化といふ一事である

かくして非常時の緊張とその重壓との中に、一國の觀念が外に向けられて極端に膨脹となつてゐた、文藝復興氣分が、ここに發現され出したのである、且つ國家その宣しきを得て、社會大衆は發展から發出されて、感情が保たれるかのやうな錯覺を與へた、ここに文藝復興の夢の生ずる社會根據があつたのである

×　×

このやうな社會情勢の著しい變化において、プルジョア・イデオロギーは一面においていよ〳〵反動化すると共に、他面においては從來純文學の領域においてはいよいよ無力なものとなつて來つつあつた、即ち文學の主たる擔當者たるインテリゲンチヤの階級的意義はいよ〳〵失はれてゆく、ここに主として二つの姿がひらかれてゐた、一は從來の世界觀から發出されて、感情が保たれるかのやうな錯覺を與へるに至つた、ここに文藝復興の夢の生ずる社會根據があつたのである

×　×

このやうな社會情勢の著しい變化において、プルジョア・イデオロギーは一面においていよ〳〵反動化すると共に、他面においては從來純文學の領域においてはいよいよ無力なものとなつて來つつあつた、即ち文學の主たる擔當者たるインテリゲンチヤの階級的意義はいよ〳〵失はれてゆく、ここに主として二つの姿がひらかれてゐた、一は從來の世界觀から發出されて、感情が保たれるかのやうな錯覺を與へるに至つた、ここに文藝復興の夢の生ずる社會根據があつたのである

×　×

昨年あたりから、通俗小說の無數が生產されて來た、その理由は主として、通俗小說といふものの純文學が振はないといふにあるこの主張には第一に通俗小說の問題がある、ジャーナリズムを通俗小說が獨占してゐる、その爲めに純文學の發表機關がなくなつたとも、從つて純文學ではないかと言ふのである、第二には、通俗小說を書きたくても、通俗小說があるために發表出來ないのではないかと言ふのである

×　×

これに對して久米正雄氏は「通俗小說および」ジャーナリズムの關係が、未解決のままではあるが、現に角今日の作家の傾向として發表されてゐる

×　×

然し一般には、何故、今日特に通俗小說が要求されるに至つたか、純文學と通俗小說との關係が問題になるやうになつたのか、文學者たちが何故かくもジャーナリズムとの關係を注意するに至つたのかそれもの點は少しも明かになつてはゐないのである、私の考へでは通俗小說といふ形式が要求される時代の變革、殊に作品の內容と、發表小說およびジャーナリズムと

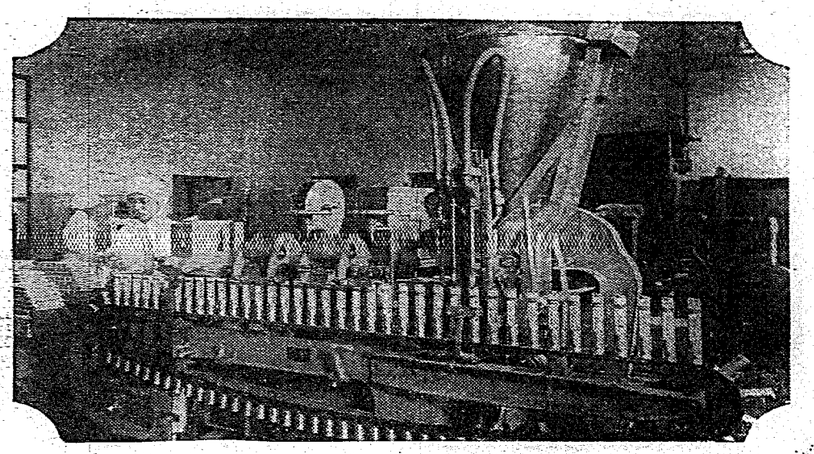

ライオン歯磨の大チューブ詰機械室の一部

祝
設立四拾周年

ライオン歯磨

全土到る處絶讃の聲に満つる此歯磨！

〔粉製・煉製・水製・潤製〕

品質の優秀
效に在り！

(一)四十有餘年の經驗
(二)洗煉されたる技術
(三)世界第一の製産額
(四)最も優秀なる香味料
(五)嚴撰されたる原料

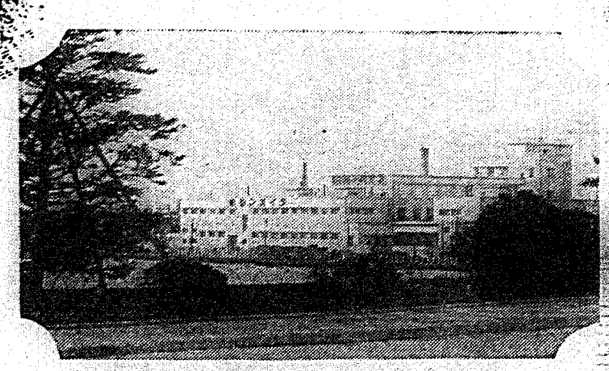

理想的設備を誇るライオン歯磨工場の遠望

ライオン歯磨のチューブ填塞室

ライオン歯磨本舗　株式會社　小林商店

東京・大阪・名古屋

予供さんにも
ライオン歯磨
ねり易し

140-10.6

夏茶出廻りを前に
茶館と洋行の紛爭
德記洋行の烏龍茶買付に對し
再製茶館が不穩態度を採る

臺灣カストル社の事業計畫と內容

事業地決定のために宇野專務が來臺

臺灣カストル殖産株式會社の專務取締役宇野本恭氏（元臺北地方法院宇野庄吉氏の令弟）は五十七日來臺、出迎への醫來北七回社の臺灣役員會を開き今後の方針を協議の上、同月中旬から臺北州下の事業地決定のために一週間ほど滯在の豫定で再び來臺する筈である

偉大の一歩進んだ強力榮養劑

「米の母」

この銘酒を讃美して我國人口は増加の一途に進むと共に國民榮養問題は國家として大いに考慮すべき問題なるはない

名酒國の富強に比して我國人口は増加の一途に進むと共に國民榮養問題は國家として大いに考慮すべき問題なるはない

胃の弱い人は今が最も注意時

今から暑の夏へかけて最も多いのは「胃弱」たといはれます。食後何となくお腹が重つたるく、胃部が脹つて困つたり、食後に帶やバンドをゆるめぬと重苦しいのは「胃弱」に罹つてゐる證據です。

一口に「胃弱」といつてもその中には**胃アトニー症**、**胃筋衰弱症**、**胃無力症**、**胃筋弛緩症**などの病氣が含まれてゐるので折角、召上つた食物は一向に消化されず、食慾は減退し、異常酸や胃酸過多症となります。殊に婦人などですと一層つわりをひどくします。

胃弱は斯様に複雑した症狀をもつもので榮養攝取が極度に阻まれ種々な疾患の原因となるのですが、初夏に起る病氣は殆ど胃弱が原因だといはれます。こんな時には毎食後に「米の母」の服用を續けると、胃腸は根本的に丈夫になり消化吸收力を旺んにするので食慾は順調になり、又、人體に必要かくべからざる重要榮養素を補給して眞の健康體にします。眞夏の暑さに備へる體力の補給は「米の母」によつてこそ完全に期すことが出來ます

年々百萬人の我が脚氣患者

日本は脚氣國といふ其だ芳しからぬ名がある程で、年々の脚氣患者は百萬人と稱され、その中三萬の死亡者を出すといはれて居ります。之は日本人が常にヴイタミンBの攝取不足をして居る爲で、白米を常食とするからだと申され、五十歳以上の日本人はいづれもヴイタミンB缺乏症に罹つてゐると發表されました。

季節時には治度これからが最も罹病し易い時ですが「米の母」の包藏する強力にして一定、不變なヴイタミンBは最もよい脚氣の治療及び豫防に理想的です。

又ヴイタミンBの缺乏したお乳は、種々の疾患を起す不良乳とされてゐます。更にまた「米の母」はカルシウム、有機燐を含んで、お子樣の骨骼發育に缺くべからざるものであり、ケフリアン、レチチン、フイチン等は腦髓發育に必須の重要素です出産時の腦重量は約三八〇瓦ですが、僅か一年後には九〇〇瓦、十二歳には一三〇〇瓦となり、之に比して大人の平均量は四〇〇瓦であるのを聞いても、如何にお子樣時代の榮養補給が大切であるかを知ることが出來ます。

主なる適應症

結核及び慢性疾患
肺結核、喉頭結核、結核性腹膜炎、腸結核、栄養病、貧血、糖尿病
呼吸器疾患
慢性氣管支加答兒、喘息、慢性氣管支加答兒、百日咳
胃腸疾患
消化不良、食慾不振、嘔吐、胃酸過多、慢性胃腸加答兒、下痢、便秘
一般脚氣
浮腫脚氣、麻痺脚氣、萎縮脚氣
虚弱・老衰
一般衰弱、神經衰弱、榮養不良、精力減退、早老、動脈硬化症

粉末	一圓（三百五三圓六〇六百五）	五〇錢（六〇五） 九〇錢（百廿五）
錠劑	一圓五〇（一ケ月分）	六〇錢（十日分）

全國有名藥店
百貨店にて
お求め下さい

國防獻金に就いて

非常時日本の危機に際しまして本會の發すべき使命は種々ありますが今度國防獻金の募集に當り本會の全國婦人の名に於て一層の力を致すべく本會の會員たる婦人の名に於て一萬圓の獻金をなすことに決しました。

左の規定に依り直ちに國防獻金となります！

期間　自昭和十年三月一日　至昭和十年八月末日

金五十錢	同	金五十錢（六ケース）
金二圓六十錢	同	金二十錢
金三圓六十錢	同	金二十錢
		金四十錢

錠劑空ケースも右規定に準ず

主催　愛國婦人會臺灣本部

發賣元
東京・京橋・月島
片倉榮養化學研究所
帝國實用新案登録第一四六〇五號・第一四七六五號
電話京橋五六〇七番・八三〇二番

（第三種郵便物認可）　昭和十年六月二十日　臺灣日日新報　第一萬二千六百五十一號

突如橋脚が折れ
渡橋中の臺車乘客 九名が顚落
三名の死體發見、一名は行方不明
舊港（新竹郡）の慘事

【新竹電話】十九日午後二時二十分新竹郡舊港庄紙寮三六臺車後押人夫林福（卅七）、同新竹市橋仔頭林鐵江（卅七）が臺車に新竹市より舊港へ積る粘土約二千斤を乘せ新竹郡舊港庄の港口にある長さ二百五十米の鐵橋を約十米通つた處、轟然たる音響と共に橋脚が折れ橋はくの字型にへし曲り、臺車線路は急傾斜を生じ前後兩臺車の乘客中九名はアツといふ間大河中に顚落した

當時は午後一時四十七分が經過で晩も潮が引かけた所で前日來の豪雨の爲め濁流滔々と物凄く、殊に橋邊を通つた粘土の男五名は殆ど即死の狀態で濁流中に沈み浮き沈みしたが、新竹郡舊港庄役場（ママ）、同庄書記（ママ）、同庄巡査（ママ）、同庄雇員（ママ）の四名は

濁流に呑　まれ行方不明となつた、尙ほ之と共に新竹郡三浦製腦所員下舊港派出所巡査（ママ）、駐在所巡査（ママ）、舊役場雇（ママ）、舊郡廳雇（ママ）で救を叫び續を投げて呼ぶ不明者の捜査を行つた新竹郡守（縣知事）一家を世界の航路

幹線に　參加させる必要がある、現在歐洲（倫敦）、桑港、濠洲、印度、南アフリカ、南米の各都市を直接に寄港せしめる特別共に月十回は直航へ寄せる

足を補さういふのみでなく臺灣

小作人二百を
招いて慰安會
板橋の林本源庭園で

【基隆電話】基隆港小作人慰安會は二、三兩日の兩日に亘り板橋の林本源庭園に招待して催すことになつたが、同會では一般小作人二百餘名を招待して慰安會を開催することになつた、當日は午前十時から庭園内の各所に於て相撲、弓術、庭球、ゴルフ、ボール投げ、輪投げ、ピンポン、ビリヤード、圍碁、將棋、麻雀、カルタ、ダンス、蓄音機、ラヂオ、活動寫眞、手品、浪花節、琵琶、三味線、謠曲、舞踊、其の他數十種の餘興を催し、午後一時には立食の晝食會を開催し、午後三時には慰安會を終了する豫定である

中部送
米の輸送

【基隆電話】基隆港は米の集散地として五月以上續過する關係上、各地の食糧を供給せらるることになつたが、ふのでそれに對する設備を急ぎ二百五十米の鐵橋を約十米通つた

勅語謄本の傳達式

【基隆電話】基隆港小學校及び基隆高等女學校に對し御眞影並に勅語謄本が下賜されたので來る廿七日午前十一時より兩校に於て傳達式を擧行する筈である

中部送
米の輸送

【基隆電話】基隆港は米の集散地として五月以上續過する關係上、各地の食糧を供給せらるることになつたが、ふのでそれに對する設備を急ぎ二百五十米の鐵橋を約十米通つた

勅語謄本の傳達式

【基隆電話】基隆港小學校及び基隆高等女學校に對し御眞影並に勅語謄本が下賜されたので來る廿七日午前十一時より兩校に於て傳達式を擧行する筈である

倉敷料は免除
中部の鐵道不通で
基隆の運送業者ら大弱り

【基隆電話】中部の鐵道不通に依り基隆の船荷主、運送業者、倉庫業者等は大分困つてゐるが一般荷主としても船に入れて置けば貨物を取られ二重の苦痛を嘗めなければならぬと云ふので、代表者數名は鐵道交渉の爲、此の際貨物料を取らぬ樣にはゆくまいと云ふ樣になつたさうである、尙同時に運んだ荷物に依れば大半從の濕水は船が二尺で引揚き次第不良の爲め現在の所臺灣總督府に風評である爲め、小口個物の倉庫品は十九日夜から搬送に依り逐次順次大日本製糖株式會社の社線を利用して山線經由で大半は二重輸送せざる樣取計ふ筈である

貨物輸送中斷の
對策を協議
航路問題をも打合
臺北商工會の部會

【臺北電話】十九日午後一時半より臺北商工會の部會を開き貨物輸送中斷の對策を協議した、同會では十九日午後一時半より臺北商工會の部會を開き貨物輸送中斷の對策を協議した、同會では十九日午後一時半より臺北商工會の部會を開き貨物輸送中斷の對策を協議した

◇就中內地航路船腹は既に一、二等船客の不足を訴へないが各船共定員を減にし一等は云へないといふにあり

◇又外國航路船の臺灣寄港は單に貨物積開始中內地航路船の不

と安堵と感の聲氏より報告あり

◇臺北商工會の部會を開き貨物輸送中斷の對策を協議した、同會では十九日午後一時半より臺北商工會の部會を開き貨物輸送中斷の對策を協議した、同會では十九日午後一時半より臺北商工會の部會を開き貨物輸送中斷の對策を協議した

藏元の橫暴を
仲買人が陳情
きのふ州を訪問して

【新竹電話】新竹州紅茶同業組合の役員會は十九日午前十時半より中壢庄役場に於て役員全部（假定員）出席の上開會、先づ同組合長より經過報告あり、次で組合員の資格に關する件、組合員の除名に關する件、組合員の脫退に關する件、組合員の加入に關する件、組合員の出資口數に關する件、組合員の出資口數の增減に關する件、組合員の出資口數の增減に關する件、組合員の出資口數の增減

華南銀行交涉配利
並於呂宋開設支店
本期利益廿六萬餘圓

華南銀行。自昭和一年。遭財界恐慌以來。即與臺銀新銀。同一運命。不行配當。邇來歷十四五期間不配分文。株價三十七圓五十錢嬴納。好景氣當時約値百圓。昭和五六年不景氣極度時。台鉄落至七八圓。現時九圓以上。臺銀商銀之久。不得配當者。乃受政府多額融資。故大藏省欲其內容充實。多年不許配利。若華南銀行。則不受政府融資。惟受補助調査費七萬圓。及督府之對南華南洋放資之利子助成金而已。此國於配當實行上。全無問題。況臺銀商銀。經已實行配當。華銀近年整理。已漸就緒。如昭和九年下半期。因南洋樹乳好況。貸付金之利子。收入增加。故棄純益約二十九萬圓。本年上期亦得純利二十六萬餘圓。雖舊具物品。亦極力償却。欲行五分一成之配當。實非不能。本期六月末覩止八月將開總會。欲行三分之配當。現時華銀總株數五萬株。每株出資三十七圓五十錢。以三分配當。只費三萬餘圓而已。又臺北本店之外。廣東。新嘉坡。土實堀設支店。東京設出張所。茲更謀於呂宋欲設支店。有田副總理。日前上京。與大藏省交涉配利及支店開設之事。現時銀行擴張之事極難。未卜能否實現也。

臺博宣傳機
飛到新竹

新竹市訪 問博覽會宣傳飛行機。去十九日午前九時由飛行機投下 聲明書。被新竹市 東勢四百十一番地 黃火土 拾得稟出。內海知事。乃向博覽會長。打電 報是祭然

岡田首相
參內奏事

東京十九日電。岡田 首相十九日午前十時二十分。參內謁聖。上奏一般政務而退御前。乃於 宝。會 鈴木侍從長。就華北問題 其他非宜。交換意見云。

首相時事談
籌和國費

東京十九日電。岡田首相 宮中退出 後於官邸 談話時局。要領如左。

▲今日參內。爲奏一般政務。顧牧野內府。及一木宮相 進退問題。若 聞傳種々。實則 全無其事。今日參內。別無關係。余爲總理大臣。每週一回 參內。 想是祭然

始政紀念
斗六表彰式

去十七日 始政四十周年記念日午前九時半。於郡 廳議室。舉表彰 狀傳達式。二十年 勤續表彰者爲斗六郡守 齋藤捨 郎。斗六小學校長中田義雄。樹子腳公 雅訓導許芳芸。斗六郡 高等特務 警部 山幸七。功勞者 斗六 警部 中川雅夫。斗六街協議會員安 部岩次郎。初期以來之街庄長張春林。初期 以來之 街庄役場 書記 吳 水泉。十年 以上 勤續甲長 陳 水 等。十五分閉式

福建亦注力臺博
命令詮衡出品物
松永閩報館長談

福州航路 大球九 去十九日 未明。入基隆港。 船客 福州閩報館 長松永榮氏。所談如左。

福建省政府。以今 秋臺灣博覽會 爲好機。對於 臺灣人士。欲努 力宣傳 閩種種計畫。欲出品福建特產物。經對省轄各縣。命令鉦衡出品物。至本月末。集各縣物產於福州。先開品評會。更由其中選擇。送致博覽會。現在欲 設特設編 建館與否。尚屬未定。余此次來臺。爲就 出品 磋商。考察團 汽車汽船 旅館減 折等交涉。欲圖 最大限 度便宜。或囑汽船增配。至現 在決定之 考察團。若省 政府主催 總督府主催。各學校。無不認國防 費爲大重。然今日 我國。如鉄國防之力。失國防 安全之感 則日本 如何。然國防與 財政。均爲絕對必要。自要使之調和。

▲對華關係。或謂 外務陸軍兩 者之間。政策有 違 絕對不然。

▲對俄關係。其他事 情。今日國際關係之認識。不論軍部。不論外務。不論 余信國民。全部一致。

▲滿蒙越 義副總裁 京返 問題。雖或有言。現內閣一以貫 參內。 想是祭然

▲審議會方針。務自大事見之 徑行。明年 度一般 豫算 編成期迫近。可否 直自明年 度豫算實施。今尚未明。余務見之 豫算 費調和 問題。事實爲當 面問題。今日不論誰人 無不認國防 費爲大重。然今日 我國。如鉄國防之力。失國防 安全之感 則日本 如何。然國防與 財政。均爲絕對必要。自要使之調和。

▲對華關係。或謂 外務陸軍兩 者之間。政策有 違 絕對不然。

▲對俄關係。其他事 情。今日國際關係之認識。不論軍部。不論外務。不論 余信國民。全部一致。

▲滿蒙越 義副總裁 京返 問題。雖或有言。現內閣一以貫 參內。 想是祭然

十八日夜
復有地震

去十八日。午前一時。及午後三時 有地震二回。至 甲云。

學甲庄大灣
劃定道路
僅完成其半

北門郡下 產業道路。自昭和八年 初以來。當局銳意 施設。現在四方八達。皆 告完竣。昔日行路難。於 今不復覩矣。惟學甲庄學甲字大灣。至同 庄宅下港 字草湳間。所劃定道路。全長千二百餘米。其中六百餘米。尚未完成。聞此 工事 去十七日。內閣審議會。 議相賀事事豫算 前納計 會言不外訂日俄不 相侵條約。大使乃面 審藏相 意 竝相交換意見云。

日勞總同盟
與全國勞組聯
詢訂約意

東京十九日電。俄國 駐游大使。十九日午 後一時半 到藏相官邸。訪商 橋藏相 會談要事。會見內容。 即去十七日。內閣審議會。 藏相賀事事豫算 前納計 會言不外訂日俄不 相侵條約。大使乃面 審藏相 意 竝相交換意見云。

俄駐日大使
訪高橋藏相

東京十九日電。俄國 駐游大使。十九日午 後一時半 到藏相官邸。訪商 橋藏相 會談要事。會見內容。 即去十七日。內閣審議會。 藏相賀事事豫算 前納計 會言不外訂日俄不 相侵條約。大使乃面 審藏相 意 竝相交換意見云。

察哈爾問題
十九夜日華交涉
土肥原少將與秦德純氏

英國總領事巴 禮拉 比。十七日來京。十八日 會板垣 及米國 奉天總領事巴 禮理 比。十七日夜來京。十八日午後三時。會石本大佐。兩氏之話題 東亞平。然 命國境 方面各部隊 之意向。板垣。石本兩氏 別無 當局 者間。華北問題 交換意見云。

▲今日參內。爲奏一般政務。顧牧野內府。及一木宮相 進退問題。若 聞傳種々。實則 全無其事。今日參內。別無關係。余爲總理大臣。每週一回 參內。 想是祭然

岡田首相
參內奏事

東京十九日電。岡田 首相十九日午前十時二十分。參內謁聖。上奏一般政務而退御前。乃於 宝。會 鈴木侍從長。就華北問題 其他非宜。交換意見云。

首相時事談
籌和國費

東京十九日電。岡田首相 宮中退出 後於官邸 談話時局。要領如左。

▲今日參內。爲奏一般政務。顧牧野內府。及一木宮相 進退問題。若 聞傳種々。實則 全無其事。今日參內。別無關係。余爲總理大臣。每週一回 參內。 想是祭然

臺博宣傳機
飛到新竹

新竹市訪 問博覽會 宣傳飛行機。去十九日午前九時 由飛行機投下 聲明書。被新竹市 東勢四百十一番地 黃火土 拾得稟出。內海知事。乃向博覽會長。打電 報是祭然

岡田首相
參內奏事

東京十九日電。岡田首相十九日午前十時二十分。參內謁聖。上奏一般政務而退御前。乃於 宝。會 鈴木侍從長。就華北問題 其他非宜。交換意見云。

首相時事談
籌和國費

東京十九日電。岡田首相 宮中退出 後於官邸 談話時局。要領如左。

▲今日參內。爲奏一般政務。顧牧野內府。及一木宮相 進退問題。若 聞傳種々。實則 全無其事。今日參內。別無關係。余爲總理大臣。每週一回 參內。 想是祭然

謝駐日大使
擧特任式

新京十九日電。初代 駐日大使謝介石氏特任式。十九日午前十時 三十分。於宮內府 勤民樓。張國務總理。鄭宮內府 大臣侍立之下。 舉行云。

宋軍反日
變爲親日
自退國境線

北平十九日電。 既免 察哈爾省主席之宋哲元。 時代理主席 秦德純氏到 張家口任地。引 責事務。 會來北平。然命國境 方面各部隊 即日撤退。自 解國境線之 鈴聲。早已變舊時 之反滿抗日態度。又同軍二師。 約三萬人。 无同軍 參謀長 秦德純氏。一時代 理軍長 職務。 暫其其間。且與親日之張 自退國境線 以爲要領 大强化。 於 對勞

岡山郡下看天田
派所工事入札
彰化署東門

彰化警 察署東門警 察官吏派出所新築工事 競爭入札 去十日。在該署 執行結果 兩問營 建組過。去十五日。與東門吳鐵窟氏。隨意 契約。金額七千 四百八十二圓。以官給品二千圓 按近日中著手興工。本年十一月末日竣工。株式部 阿進。林財三氏。授與記念品而表 彰之。次發表以後決定施設諸事項。一個人歷史懇談會。二、個人表彰。三、租穀品評會。四、水利其他土地 改良之設備 獎勵。五、農 講話會。六、防風 防砂林設備獎勵。七、設置個 人農事 相談所。八、贈呈記念品。其他 業組關懇談。次知事代理 福元內務部長訓詞。來賓 大田海 山郡守。茂野督府 技手。新竹州農會長代理 東海 林技師。及該社創立 當時主事林 振聲諸氏。相繼 祝辭。最後個人總代李 阿進氏答詞。午後一時二十五分閉會。一同撮影記念。二同一時 散會。對諸個人。各贈以記念品云。

地方制度
北港開講習會

北港郡於 去十八日。召集 郡庶務等 係課職員。及 各街庄 書記。 開地方制度改正講習會。 開地方制度概要。 人員 定五十名云。

宿鐵道旅館
三共重役
被盜八百餘圓

臺北市內大旅館。自四月中旬以來。旅客 頻々遇盜 竊。被盜 現金 八百餘圓。 有投宿中之東京市 中野區 桃園町。三共株 式會社 常務取締役 吉田宗次郎氏。所持金八百七十圓。不知 被何人盜去。南署 搜查 中。

出獄未幾
到處行騙
復被拘去

新竹郡 鹽水街 鹽水人張洲 老。年二十九。元 鹽水 港信用 組合 給仕。因私文書偽造 私印盜用 行使等罪 受懲役一年八個月。出獄 未幾。後 同街 理髮店 祭 某二 詐取二百十圓。竝對 同郡 新子 厝 趙 因。爲 祭某 百圓。 照其 因。爲 祭某 與 祭 佳。因理髮 料減價 問題。雙方爭 鬪。祭某恐 被上佳。提出僞 証告訴。張 因知。乃向 祭某言司法 主任及檢察官。乃彼之親 方。 圖去 運動 費數圓。又 將某甲之 信用證。向 趙田 借出三百圓。不交。與某甲 橫領逃去。被上藤。貢 刑事檢 查。留置 取 調中。

山間少男女
也效情死

嘉義郡竹崎庄 緞 店 室八四郎 之長女 郭氏 菜。年四十七。 去十五日。與 投於 同庄 覆 盆牛 稠子 溪 溪情死。 該少年氏名不詳。 當局 調 查 後。知係 同所 九 菜 氏 妻。年二十四。 同兩名 戀愛。相約自 殺。 祭女之父 甘 吉。近 將女與 他 議 婚。 遂 起 悲觀云。

二少女死因
撝母無良
受女伴之同情

前報 社本 源興 第 社々長 林松壽氏。所有 田、園、山林。凡 八百二十三甲。個人二百一名。自 風 災 業 個 協 調 趣旨。昨十九日。

林松壽氏
個人慰安
知事代理臨場

前報 社本 源興第 社々長 林松壽氏。所有田、園、山林。凡 八百二十三甲。個人二百一名。自 風 災 業 個 協 調 趣旨。昨十九日。

基隆珊瑚漁業活潑
至終期按六十萬圓
現活動漁船達四十隻

自彭佳嶼 附近。發見新 珊瑚 漁場以來。出漁 澎湖三十六隻。十六日 全部歸 基隆港。赴彭佳嶼附近。爲 基活動于 同方面者。已達四十隻。自本月 初至今日 漁獲珊瑚。約有十萬圓。不久將 開 珊瑚 市。又最近一隻一 航海。有三千五百圓。其後 漸減。平均二千圓內外。然至 漁 期終了 除去 歸港等 尚有四月間。

臺南州當局
獎勵造林
交付獎勵金

臺南州下。林野 總面積二十萬六千二百 九十八甲。占州管 內總面積之三成七分弱。逢以造林爲急務。而總督府。亦經行調查。該州于昭和十年度。民間 林獎勵 事業。因屆 期乃基于當 初計畫。施行造林。道路竝木。及養成耕地防風 林用樹苗。一面對 設置林野保 護組合。交付 獎勵金。復以無償配布有用樹種事。州當局 爲申請 國庫下付 補助金。擬于本 月中。整備書類。提出于 總督府。關 此造 林用其他 樹苗養成。于本年度。養 成樹苗。十一年度 補植 造林用各 種樹苗 數。計七十五萬六千三百十株。其 獎勵金一千 八百十二圓。又爲 森林愛護。對 目下獎勵中之森林 組合之設置。其 他獎勵 金之組合。爲新 化郡 營 林組合。新營郡山野愛護組合。台文郡林野愛護會。嘉義郡愛林組合等 學校等。 舉行祝賀式。午前九時。一同參 拜。 一同 參觀。育由 岩元校長 說明 國史。 午餐。 午後 一時 開 式。 一同 參觀。